

Projekt

z dnia 20 kwietnia 2021 r.

Zatwierdzony przez

UCHWAŁA NR
RADY MIASTA PŁOCKA

z dnia 2021 r.

w sprawie ustanowienia drzew pomnikami przyrody

Na podstawie art. 7 ust. 1 pkt 1 i art. 18 ust. 2 pkt 15 ustawy z dnia 8 marca 1990 roku o samorządzie gminnym (tj. Dz. U. z 2020 r. poz. 713 oraz 1378) oraz art. 44 ust. 1 i 2 i art. 45 ust. 1. ustawy z dnia 16 kwietnia 2004 roku o ochronie przyrody (tj. Dz. U. z 2020 r. poz. 55, 471 oraz 1378), po uzgodnieniu z Regionalnym Dyrektorem Ochrony Środowiska w Warszawie Rada Miasta Płocka uchwala co następuje:

§ 1. 1. Pomniki przyrody położone na terenie miasta Płocka stanowią okazałych rozmiarów drzewa oraz grupy drzew.

2. Ustanawia się pomnikami przyrody następujące drzewa :

- 1) Kasztanowiec zwyczajny (*Aesculus hippocastanum*) o obwodzie pnia w pierśnicy 345 cm (zmierzonym na wysokości 130 cm od powierzchni gruntu), rosnący na terenie Liceum Ogólnokształcącego im. St. Małachowskiego, na działce o nr ewid. 681/2 przy ul. Stanisława Małachowskiego w obrębie nr 8;
- 2) Grupa 2 szt. drzew:
 - a) Dąb szypułkowy (*Quercus robur*) o obwodzie pnia w pierśnicy 320 cm (zmierzonym na wysokości 130 cm od powierzchni gruntu), na działce o nr ewid. 766/2 przy ul. Tumskiej w obrębie nr 8;
 - b) Dąb szypułkowy (*Quercus robur*) o obwodzie pnia w pierśnicy 190 cm (zmierzonym na wysokości 130 cm od powierzchni gruntu), na działce o nr ewid. 766/2 przy ul. Tumskiej w obrębie nr 8;
- 3) Grupa 3 szt. drzew:
 - a) Dąb szypułkowy (*Quercus robur*) o obwodzie pnia w pierśnicy 302 cm (zmierzonym na wysokości 130 cm od powierzchni gruntu), rosnący na terenie zieleni osiedlowej przy zjeździe do garaży podziemnych, na działce o nr ewid. 598/3 przy ul. Padlewskiego w obrębie nr 8;
 - b) Dąb szypułkowy (*Quercus robur*) o obwodzie pnia w pierśnicy 281 cm (zmierzonym na wysokości 130 cm od powierzchni gruntu), rosnący na terenie zieleni osiedlowej przy zjeździe do garaży podziemnych, na działce o nr ewid. 598/3 przy ul. Padlewskiego w obrębie nr 8;
 - c) Dąb szypułkowy (*Quercus robur*) o obwodzie pnia w pierśnicy 258 cm (zmierzonym na wysokości 130 cm od powierzchni gruntu), rosnący na terenie zieleni osiedlowej przy zjeździe do garaży podziemnych, na działce o nr ewid. 598/3 przy ul. Padlewskiego w obrębie nr 8;
- 4) Dąb szypułkowy (*Quercus robur*) o obwodzie pnia w pierśnicy 330 cm (zmierzonym na wysokości 130 cm od powierzchni gruntu) rosnący przy budynku teatru dramatycznego w Płocku, na działce o nr ewid. 262/3 przy Pl. Nowy Rynek w obrębie nr 8;
- 5) Dąb szypułkowy (*Quercus robur*) o obwodzie pnia w pierśnicy 388 cm (zmierzonym na wysokości 130 cm od powierzchni gruntu) rosnący na terenie zieleni międzyosiedlowej przy ul. A. Mickiewicza na działce o nr ewid. 208/7 w obrębie nr 7;
- 6) Dąb szypułkowy (*Quercus robur*) o obwodzie pnia w pierśnicy 303 cm (zmierzonym na wysokości 130 cm od powierzchni gruntu) rosnący przy wejściu na pasaż Vuka Karadzica w Płocku, na działce o nr ewid. 262/4 przy Pl. Nowy Rynek w obrębie nr 8;
- 7) Czereśnia (*Prunus avium*) o obwodzie pnia w pierśnicy 195 cm (zmierzonym na wysokości 130 cm od powierzchni gruntu) rosnąca na terenie skweru przy ul. Jachowicza w Płocku, na działce o nr ewid. 357/1 w obrębie nr 8;

- 8) Dąb szypułkowy (*Quercus robur*) o obwodzie pnia w pierśnicy 305 cm (zmierzonym na wysokości 130 cm od powierzchni gruntu) rosnący na terenie Parku na Górkach Podominikańskich, na działce o nr ewid. 1010/17 przy ul. Mostowej w obrębie nr 8, przy schodach Broniewskiego;
- 9) Lipa drobnolistna (*Tilia cordata*) o obwodzie pnia w pierśnicy 354 cm (zmierzonym na wysokości 130 cm od powierzchni gruntu), rosnąca na terenie zieleni osiedlowej, na działce o nr ewid. 123/26 przy ul. Przeszkolnej w obrębie nr 14 w Płocku;
- 10) Lipa drobnolistna (*Tilia cordata*) o obwodzie pnia w pierśnicy 338 cm (zmierzonym na wysokości 130 cm od powierzchni gruntu), rosnąca na terenie zieleni osiedlowej, na działce o nr ewid. 123/25 przy ul. Przeszkolnej w obrębie nr 14 w Płocku;
- 11) Dąb szypułkowy (*Quercus robur*) o obwodzie pnia w pierśnicy 367 cm (zmierzonym na wysokości 130 cm od powierzchni gruntu) rosnący w lesie, poniżej skarpy, wzdłuż ul. Kutnowskiej, na działce o nr ewid. 123/36 w obrębie nr 14;
- 12) Jesion pensylwański (*Fraxinus pennsylvanica*) o obwodzie pnia w pierśnicy 305 cm (zmierzonym na wysokości 130 cm od powierzchni gruntu) rosnący na terenie Zespołu Przyrodniczo Krajobrazowego Jaru Rzeki Brzeźnicy, na działce o nr ewid. 6 przy ul. Parowa w obrębie nr 4;
- 13) Wiąz szypułkowy (*Ulmus laevis*) o obwodzie pnia w pierśnicy 306 cm (zmierzonym na wysokości 130 cm od powierzchni gruntu) rosnący za budynkiem sądu na terenie ciągu spacerowego na Skarpie Wiślanej, na działce o nr ewid. 991/22 w obrębie nr 8;

3. Karta informacyjna drzew pomników przyrody, o których mowa w ust. 1, stanowi załącznik nr 1 do uchwały.

4. Lokalizacje drzew pomników przyrody, o których mowa w ust. 1 określa załącznik nr 2 do uchwały.

5. Nadzór nad pomnikami przyrody sprawuje Prezydent Miasta Płocka.

§ 2. Szczególnym celem ochrony pomników przyrody, o których mowa w §1 ust. 1 jest zachowanie wartości przyrodniczych, krajobrazowych, naukowych, historycznych i kulturowych.

§ 3. 1. W stosunku do pomników przyrody, o których mowa w §1 ust. 1, w ramach ochrony czynnej, ustala się:

- 1) obowiązek stałego monitorowania oznakowania pomnika przyrody oraz uzupełniania jego braku,
- 2) obowiązek stałego monitorowania stanu właściwego, wykonywania zabiegów pielęgnacyjnych i zabezpieczających oraz realizacji celów ochrony;
- 3) ochronę drzew w obszarze obejmującym zasięg korony i systemu korzeniowego.

2. Zadania o których mowa w ust. 1 należą do obowiązków sprawującego nadzór nad pomnikami przyrody.

§ 4. W stosunku do pomników przyrody, o których mowa w §1 ust. 1, wprowadza się następujące zakazy:

- 1) niszczenia, uszkodzenia lub przekształcania obiektu lub obszaru;
- 2) wykonywania prac ziemnych trwale zniekształcających rzeźbę terenu, z wyjątkiem prac związanych z zabezpieczeniem przeciwsztorowym lub przeciwpowodziowym albo budową, odbudową, utrzymywaniem, remontem lub naprawą urządzeń wodnych;
- 3) uszkodzenia i zanieczyszczenia gleby;
- 4) dokonywania zmian stosunków wodnych, jeśli zmiany te nie służą ochronie przyrody albo racjonalnej gospodarce rolnej, leśnej, wodnej lub rybackiej;
- 5) zmiany sposobu użytkowania ziemi;
- 6) umieszczania tablic reklamowych.

§ 5. Wykonanie uchwały powierza się Prezydentowi Miasta Płocka.

Paweł Siemiątkowski
RADCA PRAWNY
(nr wpisu WA-P-322)

§ 6. Uchwała wchodzi w życie po upływie 14 dni od dnia ogłoszenia w Dzienniku Urzędowym Województwa Mazowieckiego.

Przewodniczący Rady Miasta
Płocka

Artur Jaroszewski

Paweł Siemiątkowski
ADWOKAT PRAWNY
(nr wpisu WA-P-322)

OGRODNIK MIASTA
Główny Specjalista-Koordynator
Zespołu Ekologii Miejskiej,
Ochrony Przyrody, Leśnictwa i Łowiectwa

Justyna Smolińska

PREZYDENT
Miasta Płocka

Andrzej Nowakowski

ZASTĘPCA PREZYDENTA
Miasta Płocka

Piotr Dyskiewicz

Załącznik nr 1 do Uchwały nr..... Rady Miasta Płocka z dnia2021 r.

Karta informacyjna drzew pomników przyrody

| L.p. | typ | Nazwa gatunkowa | Obwód w pierśnicy | Wysokość | Nr ewid. działki i adres | Współrzędne geograficzne | Właściciel/ zarządca działki | Charakterystyka drzewa |
|------|------------------------|---|-------------------|----------|--|----------------------------|---|---|
| 1. | Drzewo | Kasztanowiec zwyczajny <i>Aesculus hippocastanum</i> | 345 cm | 20 m | dz. 681/2 obr. 8 ul. Stanisława Małachowskiego 1 | Y 5824174.7 X 7410859.4 | wł. GM za. Liceum ogólnokształcące im. Stanisława Małachowskiego w Płocku | Drzewo o owalnej, równomiernie rozłożonej koronie, stan zdrowotny dobry, rośnie na specjalnie wydzielonej rabacie w bliskiej odległości od budynku, na wysokości ok. 2 m pień rozwidła się na 2 główne konary, w koronie założone są wiązania elastyczne, Widać ślady cięć w koronie drzewa od strony elewacji budynku. |
| 2. | Grupa drzew - 2 sztuki | Dąb szypułkowy <i>Quercus robur</i> | 320 cm | 26 m | dz. 766/2 obr. 8 ul. Tumska | Y 5823990.2 X 7411068.1 | wł. Diecezja Płocka | Drzewa o nisko osadzonych zwartych koronach z prostymi, krótkimi pniami, w dobrym stanie zdrowotnym, bez posuszu, po jednej stronie korony widoczne ślady po cięciach w skrajni drogowej, druga część koron przewiesza się ok. 1,8m nad trawnikiem. Rośną pomiędzy ciągiem pieszym a kołowym. Nie mają wiązań w koronie. Rosną w bliskiej odległości od siebie. |
| | | Dąb szypułkowy <i>Quercus robur</i> | 190 cm | 26 m | | Y 5823993.7 X 7411068.1 | | |
| 3. | Grupa drzew - 3 sztuki | Dąb szypułkowy <i>Quercus robur</i> | 302 cm | 18 m | dz. 598/3 obr. 8 ul. Zygmunta Padlewskiego 3 | Y 5824369.7 X 7411899.0 | wł. Międzyzakładowa Spółdzielnia „Chemik” + osoby prywatne | Drzewa o wysoko podniesionych koronach w celu zachowania skrajni pieszej i drogowej, widoczne ślady po cięciach podnoszących koronę, rośną w bardzo bliskim sąsiedztwie budynku wielorodzinnego oraz zjazdu do garaży podziemnych, widoczny posusz w koronie, widoczne czarne wycieki na pniu największego dębu, brak wiązań w koronie, brak wypróchnień, stan zdrowotny dobry. |
| | | Dąb szypułkowy <i>Quercus robur</i> | 281 cm | 21 m | | Y 5824384.9 X 7411901.0 | | |
| | | Dąb szypułkowy <i>Quercus robur</i> | 258 cm | 21 m | | Y 5824387.0 X 7411900.1 | | |
| 4. | Drzewo | Dąb szypułkowy <i>Quercus robur</i> | 330 cm | 19 m | dz. 262/3 obr. 8 pl. Nowy Rynek | Y 5824727.3 X 7411320.7 | wł. Województwo Mazowieckie | Drzewo o nisko osadzonej koronie, z krótkim pniem, w dobrym stanie zdrowotnym, na wys ok. 3 m rozwidła się na trzy główne konary, widoczne ślady po cięciach w koronie od strony budynku teatru przez co korona jest jednostronnie rozbudowana, brak wiązań w koronie, |

| | | | | | | | | |
|-----|--------|---|--------|------|--|----------------------------|--|---|
| 5. | Drzewo | Dąb szypułkowy <i>Quercus robur</i> | 388 cm | 27 m | dz. 208/7 obr. 7 ul. Adama Mickiewicza | Y 5824842.9 X 7411961.3 | wł. Młodzieżowa Spółdzielnia Mieszkaniowa | brak posuszu, stan zdrowotny bardzo dobry. Drzewo o nisko osadzonej, zwartej szerokorozłożonej koronie, brak wiązań w koronie, brak posuszu, stan zdrowotny bardzo dobry, krótki pień, na pniu zawieszona budka dla ptaków, zlokalizowany jest w bezpośrednim sąsiedztwie budynku, chodnika i parkingu. |
| 6. | Drzewo | Dąb szypułkowy <i>Quercus robur</i> | 303 cm | 16 m | dz. 262/4 obr 8 pl. Nowy Rynek | Y 5824692.0 X 7411306.9 | wł. Gmina Miasto Płock | Drzewo o nisko osadzonej szerokiej koronie, krótki pień, na wys. ok 2,5 m rozwidła się na wiele konarów, zlokalizowany w chodniku, rośnie blisko budynku, na jednym z konarów widoczne uszkodzenie mechaniczne, ślady po cięciach, brak posuszu, luźna ażurowa korona, brak wiązań w koronie, stan zdrowotny bardzo dobry. |
| 7. | Drzewo | Czereśnia <i>Prunus avium</i> | 195 cm | 10 m | dz. 357/1 obr. 8 Al. Stanisława Jachowicza | Y 5824541.9 X 7411958.0 | wł. Gmina Miasto Płock | Drzewo o nisko osadzonej koronie, krótki pień na wys 1,6 m rozwidła się na 3 główne konary, ślady po cięciach podnoszących koronę, korona zwarta, równomiernie rozłożona, brak wiązań w koronie, widoczne wycieki żywiczne na pędach, zlokalizowana na skwerze, na wydzielonym trawniku. |
| 8. | Drzewo | Dąb szypułkowy <i>Quercus robur</i> | 305 cm | 23 m | dz. 1010/17 obr 8 ul. Mostowa (od strony ul. Kościuszki) | Y 5823895.9 X 7411271.1 | wł. Skarb Państwa | Drzewo o nisko osadzonej, owalnej, zwartej, równomiernie rozłożonej koronie, pojedyncze ślady po cięciach podnoszących koronę, brak wiązań w koronie, brak posuszu, widoczne nabiegi korzeniowe ukierunkowane w dół skarpy, zlokalizowana pomiędzy schodami Broniewskiego a ogrodzeniem, stan zdrowotny bardzo dobry. |
| 9. | Drzewo | Lipa drobnolistna <i>Tilia cordata</i> | 354 cm | 21 m | dz. 123/26 obr 14 ul. Przyszkolna | Y 5819845.7 X 7408540.0 | wł. Gmina Miasto Płock | Drzewo o wysoko osadzonej, szerokiej, koronie, pień na wysokości 1,6 m rozwidła się na 2 główne konary tworzących literę U, brak posuszu, widoczne wiązania w koronie, widoczne ślady po cięciach podnoszących koronę do góry, widoczne stare pęknięcia w pniu- dobrze zagojone, stan zdrowotny bardzo dobry, zlokalizowana na trawniku w przestrzeni osiedlowej. |
| 10. | Drzewo | Lipa drobnolistna <i>Tilia cordata</i> | 338 cm | 21 m | dz. 123/25 obr 14 ul. Przyszkolna | Y 5819884.9 X 7408539.1 | wł. Skarb Państwa + wspólnota mieszkaniowa | Drzewo o wąskiej, wysoko osadzonej, owalnej, zwartej koronie, pień na wysokości 1,8 m rozwidła się na 3 główne konary połączone v-kształtnie, widoczny posusz gałęziowy w koronie, widoczne ślady po cięciach podnoszących koronę do góry, brak wiązań w koronie, stan zdrowotny bardzo dobry, zlokalizowana na terenie nieutwardzonym przeznaczonym na parking dla szkoły. |
| 11. | Drzewo | Dąb szypułkowy <i>Quercus robur</i> | 367 cm | 20 m | dz. 123/36 obr 14 ul. Góry | Y 5820188.0 X 7408527.0 | wł. Skarb Państwa – krajowy ośrodek wsparcia rolnictwa | Drzewo o wąskiej wysoko osadzonej koronie, pień rozwidła się na 3 główne konary, brak posuszu, brak wiązań w koronie, rośnie w zwartym kompleksie leśnym, |

| | | | | | | | | |
|-----|--------|--|--------|------|--|----------------------------|--|--|
| | | | | | (od strony ul. Kutnowskiej) | | oddział terenowy w Warszawie | stan zdrowotny bardzo dobry. |
| 12. | Drzewo | Jesion pensylwański <i>Fraxinus pennsylvanica</i> | 305 cm | 15 m | dz. 6 obr. 4 ul. Parowa | Y 5826175.8 X 7409635.7 | wł. Skarb Państwa in. Urząd Miasta Płocka | Drzewo o nisko osadzonej, nieregularnej, szeroko rozłożonej koronie, brak wiązań w koronie, widoczny posusz gałęziowy, pojedyncze ślady po cięciach, na pniju zawieszona jest budka lęgowa, stan zdrowotny dobry, rośnie na terenie Zespołu Przyrodniczo Krajobrazowego Jaru Rzeki Brzeźnicy |
| 13. | Drzewo | Wiąz szypułkowy <i>Ulmus laevis</i> | 306 cm | 20 m | dz. 991/22 obr. 8 ul. Mostowa (od strony ul. J. Chojnackiego) | Y 5824032.0 X 7410963.7 | wł. Skarb Państwa | Drzewo o wysoko osadzonej, wąskiej, nieregularnej koronie, pień na wys. 4m rozwidła się na 3 główne konary, liczne ślady po cięciach od strony elewacji budynku oraz od strony ciągu spacerowego, drobne ale liczne wypróchnienia, brak wiązań w koronie, stan zdrowotny średni, zlokalizowany w bezpośrednim sąsiedztwie budynku sądu oraz chodników. |



Załącznik nr 2 do Uchwały nr..... Rady Miasta Płocka z dnia2021 r.

Lokalizacje drzew pomników przyrody



[Handwritten signatures]

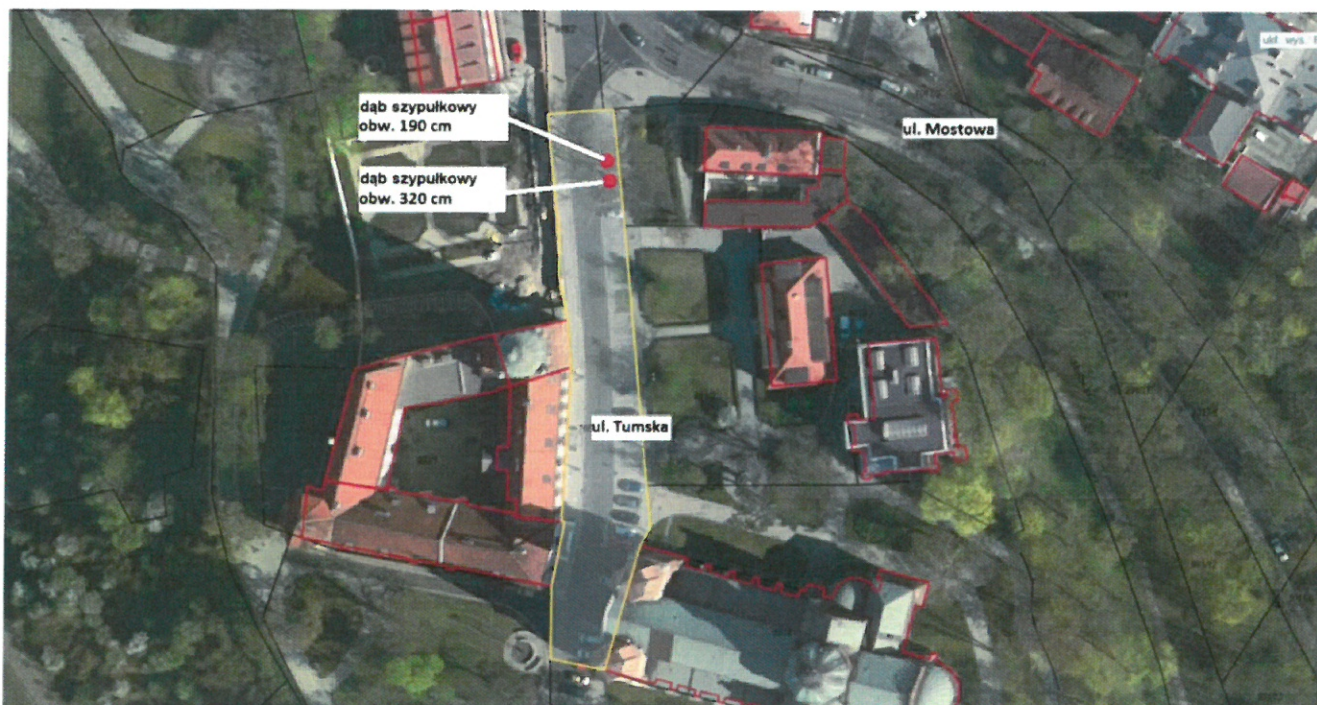

[Handwritten signature]

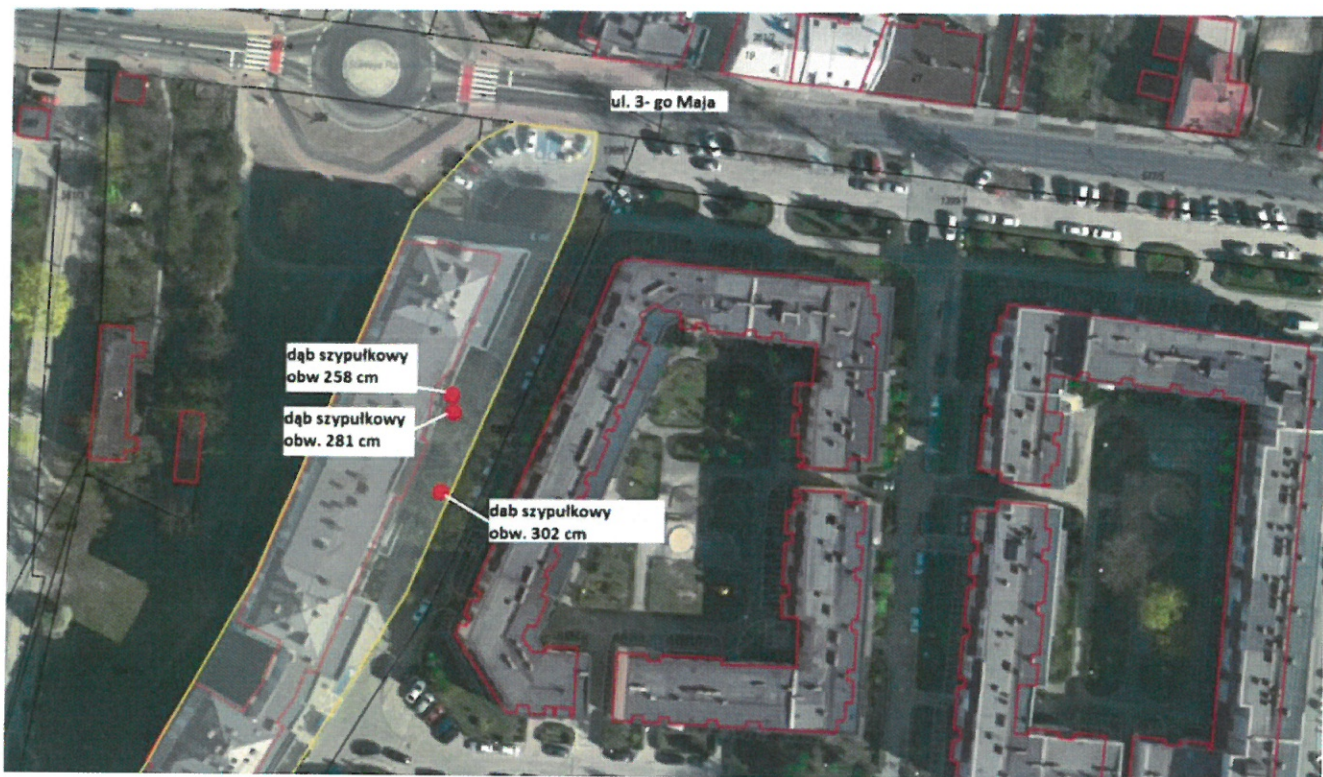



Handwritten signature in blue ink.

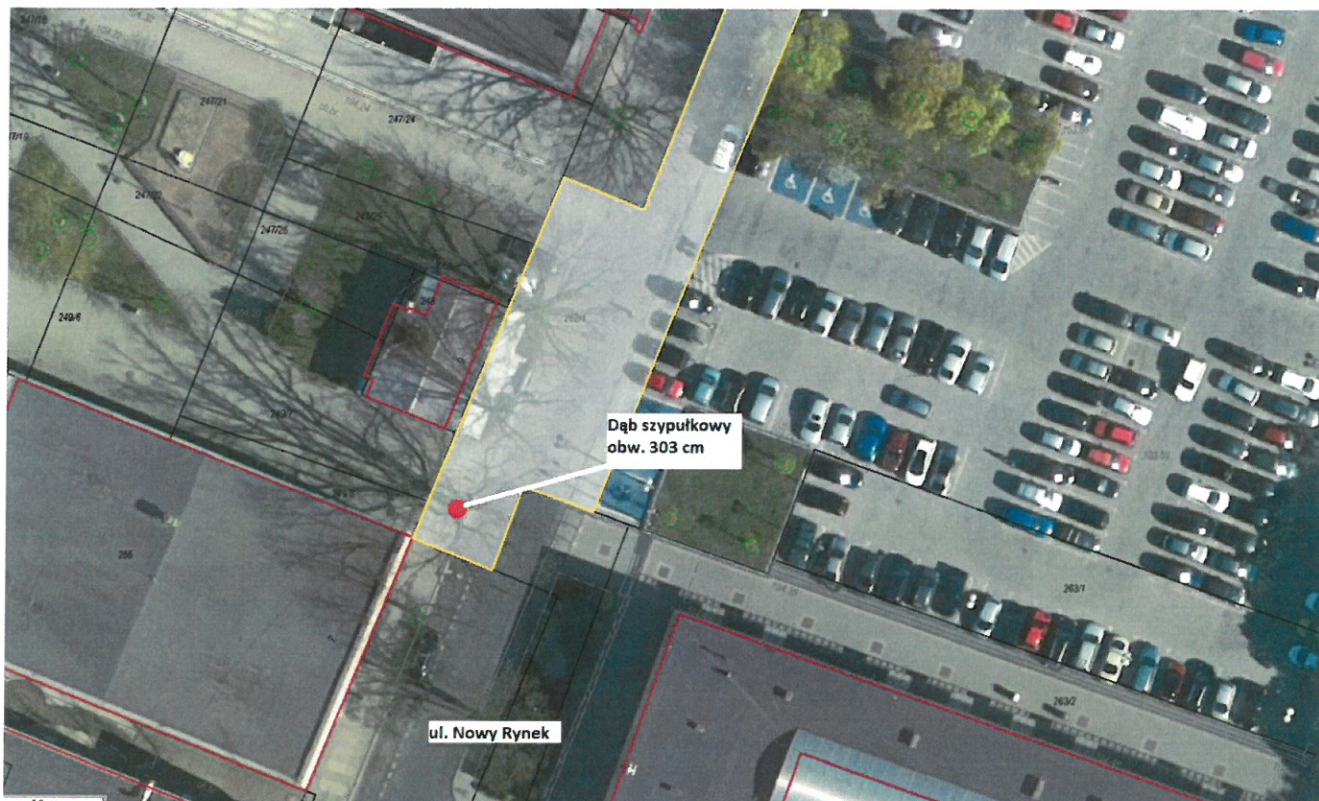

19/11



Handwritten signature or initials in blue ink.



§
GHW



✍️ CM

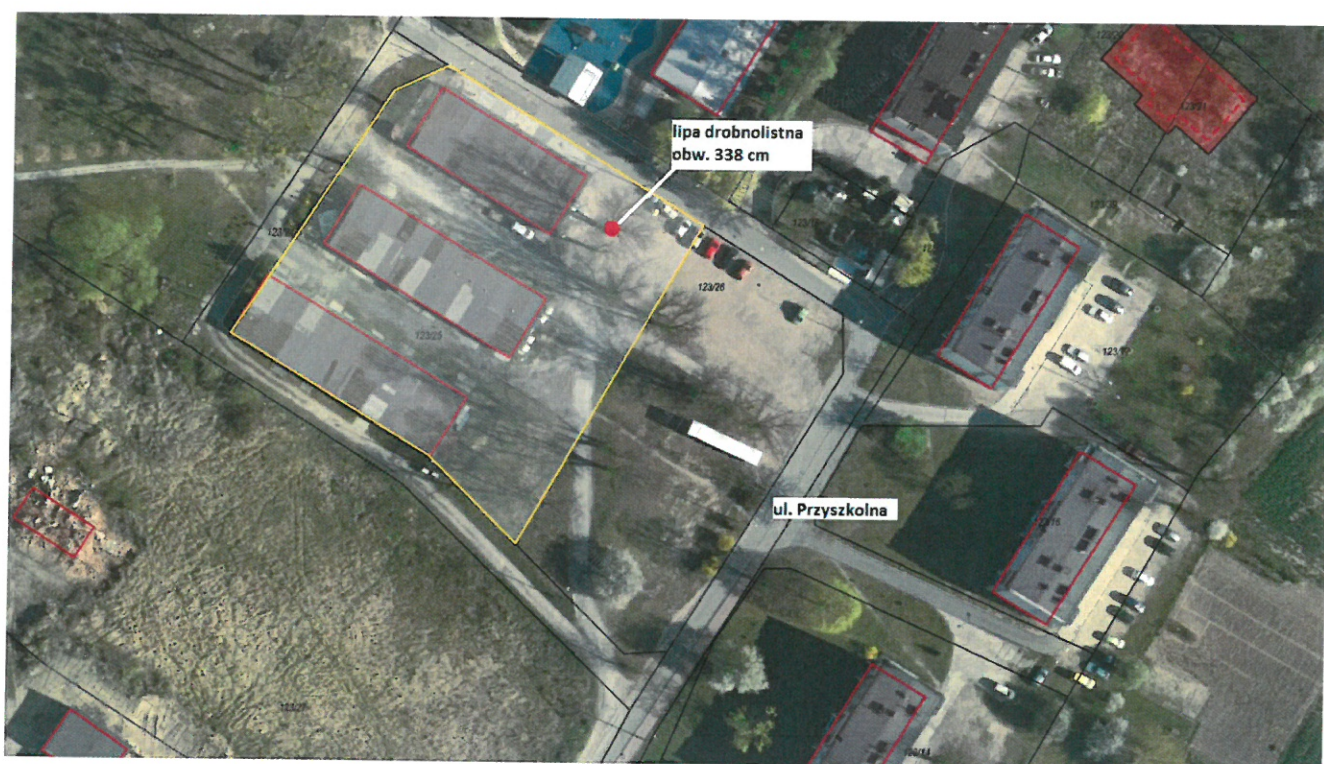

Handwritten signature in blue ink.



[Handwritten signature]

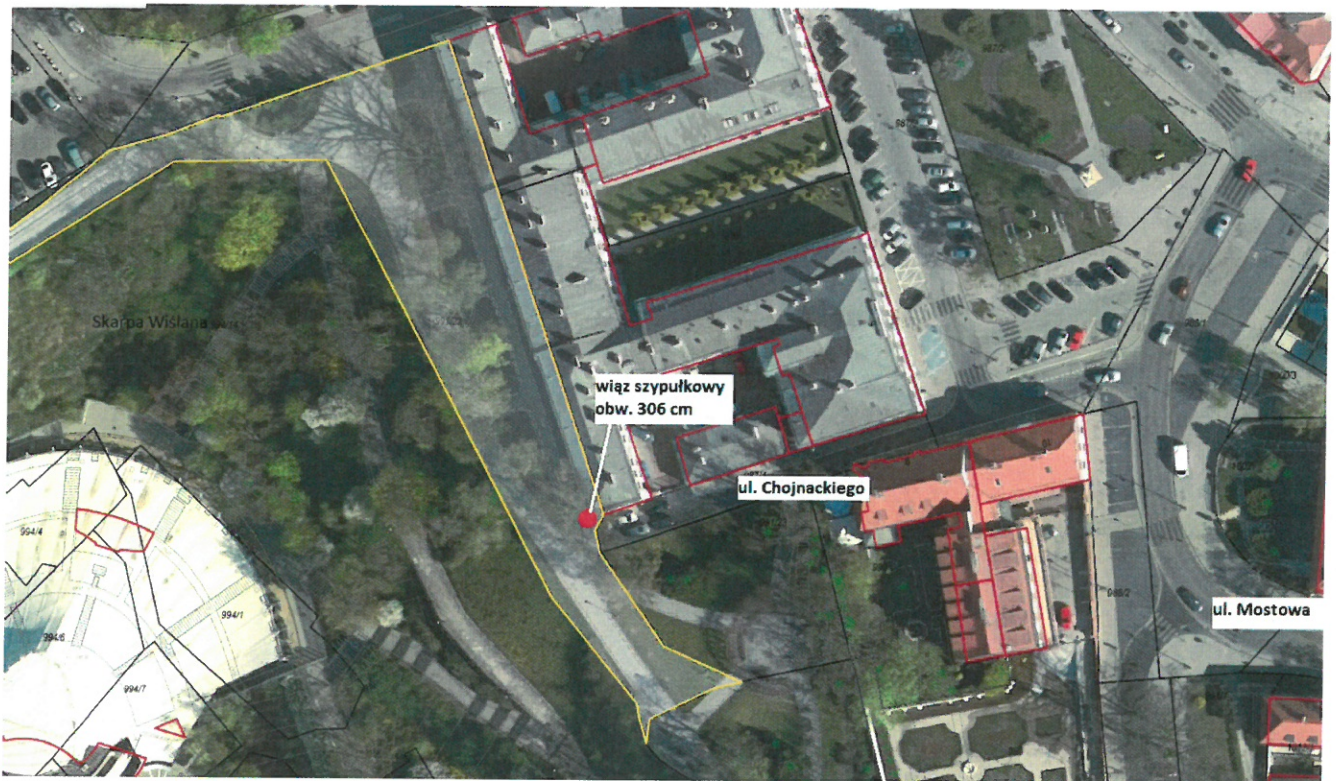

Handwritten signature in blue ink.

Uzasadnienie do projektu Uchwały Rady Miasta Płocka

w sprawie ustanowienia drzew pomnikami przyrody

Zgodnie z art 6 ust. 1 pkt. 6 ustawy z dnia 16 kwietnia 2004r. o ochronie przyrody (Dz. U. z 2020 r. poz. 55, 471 oraz 1378) formami ochrony przyrody są między innymi pomniki przyrody. W myśl art. 40 ust. 1 ww ustawy, pomniki przyrody definiuje się jako pojedyncze twory przyrody żywej i nie ożywionej lub ich skupiska o szczególnej wartości przyrodniczej, naukowej, kulturowej, historycznej lub krajobrazowej oraz odznaczające się indywidualnymi cechami, wyróżniającymi je wśród innych tworów, okazałych rozmiarów drzewa, krzewy gatunków rodzimych lub obcych, źródła, wodospady, wywierzyska, skałki, jary, głązy narzutowe oraz jaskinie.

Objęcie ochroną prawną przedmiotowych drzew rosnących w granicach administracyjnych miasta Płocka ma na celu zachowanie szczególnie cennych elementów przyrody. Drzewa (łącznie 16 sztuk: 11 szt. pojedynczych drzew oraz 2 grupy drzew) wyróżniają się ze względu na obwód, pokrój wysokość oraz indywidualne cechy spośród pozostałych drzew rosnących na terenie Płocka.

Na terenach gminnych i Skarbu Państwa znajdują się następujące drzewa:

- czereśnia na działce nr ewid. 357/1 w obrębie 8 na terenie Skweru przy Al. S. Jachowicza,
- dąb szypułkowy na działce nr 1010/17 w obrębie 8 przy schodach Broniewskiego na terenie Parku na Górkach Podominikańskich,
- lipa drobnolistna na działce nr ewid. 123/26 w obrębie 14 na terenie zieleni osiedlowej przy ul. Przyszkolnej,
- lipa drobnolistna na działce nr ewid. 123/25 w obrębie 14 na terenie zieleni osiedlowej przy ul. Przyszkolnej,
- dąb szypułkowy na działce nr 123/36 w obrębie 14 na terenie lasu przy ul. Kutnowskiej,
- jesion pensylwański na działce nr 6 w obrębie 4 na terenie Zespołu Przyrodniczo Krajobrazowego Jaru Rzeki Brzeźnicy przy ul. Parowa,
- wiąz szypułkowy na działce nr 991/22 w obrębie 8 na terenie ciągu spacerowego na Skarpie Wiślanej przy ul. J. Chojnackiego.

W przypadku pozostałych drzew:

- Kasztanowca zwyczajnego zlokalizowanego na działce nr ewid. 681/2 w obrębie 8 na terenie Liceum Ogólnokształcącego im. St. Małachowskiego przy ul. Małachowskiego1,
- 2 dębów szypułkowych (grupa drzew) rosnących na działce nr ewid. 766/2 w obrębie 8 na terenie Diecezji Płockiej przy ul. Tumskiej,
- 3 dębów szypułkowych (grupa drzew) rosnących na działce nr ewid. 598/3 w obrębie 8 na terenie zieleni osiedlowej przy zjeździe do garaży podziemnych przy ul. Padlewskiego 3,
- dębu szypułkowego znajdującego się na działce nr ewid. 262/3 w obrębie 8 przy budynku teatru dramatycznego przy ul. Nowy Rynek,
- dębu szypułkowego znajdującego się na działce nr ewid. 208/7 w obrębie 7 na terenie zieleni międzyosiedlowej przy ul. Mickiewicza,

Urząd Miasta Płocka uzyskał pisemne zgody na ustanowienie pomników przyrody od posiadaczy terenu tj.: Liceum Ogólnokształcącego im. St. Małachowskiego (pismo

z dnia 10.09.2020r.), Diecezji Płockiej (pismo z dnia 14.09.2020r.), Międzyzakładowej Spółdzielni Chemik (pismo z dnia 28.09.2020.), Województwa Mazowieckiego (pismo z dnia 25.09.2020r.).

Ustanowienie proponowanych pomników przyrody przyczyni się do uwydatnienia ich wartości przyrodniczo – krajobrazowych oraz do zwiększenia świadomości ekologicznej mieszkańców i dbałości o przyrodę. Uznanie za pomniki przyrody wyżej wymienionych drzew ma istotne znaczenie w kształtowaniu wizerunku Gminy Płock, jako dbającej o ochronę przyrody. Objęcie drzew ochroną prawną i otoczenie ich szczególną opieką pozwoli na ich zachowanie dla przyszłych pokoleń.

Zgodnie z art 44 ust 1 cytowanej wyżej ustawy, ustanowienie pomnika przyrody następuje w drodze uchwały rady gminy. Podjęcie niniejszej uchwały zwiększy liczbę drzew o statusie pomnika przyrody, które rosną na terenie Płocka.

W uchwale określono zakazy dla pomników przyrody wybrane spośród katalogu zakazów wymienionych w art 45 ust. 1 ww ustawy, co pozwoli na pełniejsze zabezpieczenie przed bezmyślnym niszczeniem cennych walorów przyrodniczych drzewa.

Ponadto przyjęto, iż w stosunku do proponowanych pomników przyrody w ramach ochrony czynnej, ustala się między innymi konieczność wykonywania zabiegów pielęgnacyjnych i zabezpieczających koronę, tytułem zwiększenia wartości krajobrazowo-przyrodniczych danego pomnika przyrody, pozwalając jednocześnie na zabezpieczenie drzewa przed skutkami rozłamania pnia czy złamania drzewa.

Zgodnie z art. 44 ust. 3a ww ustawy projekt uchwały w sprawie ustanowienia drzew pomnikami przyrody został dnia 09.03.2021r. przesłany do uzgodnienia właściwemu Regionalnemu Dyrektorowi Ochrony Środowiska. Na podstawie art. 44 ust. 3b ww ustawy brak przedstawienia stanowiska ww organu w terminie miesiąca od dnia otrzymania projektu przedmiotowej uchwały, uznaje się uzgodnienie projektu.

Zgodnie z uchwałą nr 410/XXIV/2020 Rady Miasta Płocka z dnia 29 października 2020r. w sprawie określenia szczegółowego sposobu konsultowania z Płocką Radą Działalności Pożytku Publicznego projektów aktów normatywnych dotyczących sfery zadań publicznych, o której mowa w art. 4, oraz z organizacjami pozarządowymi i podmiotami wymienionymi w art. 3 ust. 3 ustawy z dnia 24 kwietnia 2003 r. o działalności pożytku publicznego i o wolontariacie projektów aktów normatywnych w dziedzinach dotyczących działalności statutowej tych organizacji, projekt uchwały w dniu 10.03.2021r. został przesłany do zaopiniowania Radzie Działalności Pożytku Publicznego, która zaopiniowała go pozytywnie.

W terminie od dnia 22.03. br. - 06.04. br. odbyły się konsultacje projektu uchwały z organizacjami pozarządowymi (Zarządzenie Nr 2253 / 2021 Prezydenta Miasta Płocka z dnia 19 marca 2021 r. w sprawie przeprowadzenia konsultacji z organizacjami pozarządowymi i podmiotami wymienionymi w art. 3 ust. 3 ustawy z dnia 24 kwietnia 2003 r. o działalności pożytku publicznego i o wolontariacie projektu uchwały w sprawie ustanowienia drzew pomnikami przyrody), przy czym w tym czasie nie wpłynęły żadne uwagi.

Justyna Smolińska
Główny Specjalista-Koordinator
Zespołu ds. Zarządzania Miastem
Ochrony Przyrody, Leśnictwa i Rolnictwa
OGRODNIK MIASTA

Maja Syska - Zelechowska
DYREKTOR
Wydziału Kształtowania Środowiska

Piotr Dyskiewicz
ZASTĘPCA PREZYDENTA
Miasta Płocka